

le Mag infos

COMMUNAUTÉ DE COMMUNES CŒUR DU PAYS-HAUT

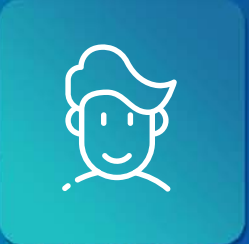

07
hiver 2024

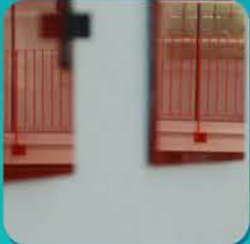

solidarité

transition écologique
et énergétique



citoyen

terre de vie



femmes dans la transition #11



fête du terroir #10



tennis de table #14



école et éoliennes #9



zone de loisirs #4



numérique #20



mémoire minière #6



ateliers seniors #16



L'année 2023 aura été pour le moins... mouvementée.

Et souvent de la pire des façons!

Terrorisme et guerres qui, toujours, touchent des civils et des innocents,

Dérèglements climatiques avec, dans le désordre:

- Incendies géants au Canada laissant New York dans la fumée,
- Tremblements de terre en Turquie et au Maroc, inondations dans l'ouest du Pays, records de températures à plusieurs endroits de la planète et y compris en France,
- France qui aura connu une difficile réforme des retraites, qui pour beaucoup, reste injuste, mais aussi des émeutes d'une rare violence et un retour des actes barbares et racistes, reprise de l'inflation touchant tout le monde et aggravant la précarité des plus fragiles.
- Et enfin une COP à Dubaï... Dubaï... mais qui paraît-il s'est conclue par de bonnes résolutions...

Donc année 2023 mouvementée... et difficile tant au niveau Mondial que National.

En réaction à toutes ces actualités porteuses de risques, d'incertitudes et d'anxiété, les collectivités se doivent de rester des « îlots » de sécurité, de solidarité et de confiance. Des organismes promoteurs et porteurs d'espoir sur qui les citoyens peuvent compter.

Les collectivités locales, fidèles aux valeurs de la République, mettent au quotidien **toute leur énergie au service des habitants**, gardant le service public au Cœur.

Et Cœur du Pays-Haut est fait de ce bois!

Fort de ses élus et de ses agents la Communauté de Communes Cœur du Pays-Haut poursuit ses actions pour **un territoire désirable où il fait bon vivre.**

Le bulletin intercommunal que vous avez entre les mains en témoigne. Les sujets sont nombreux, les actions sont fortes.

Que ce soit dans la poursuite du **développement des énergies renouvelables**, dans la **lutte contre le réchauffement climatique** et le **maintien de la biodiversité**, des **services à la personne** en intégrant tous les âges, de l'enfance aux seniors, dans la **lutte contre la désertification médicale**, dans l'**inclusion technologique**, dans le **développement des circulations douces** sans oublier la **culture**, le **développement économique** et le soutien aux communes ne serait-ce que par la prise en charge de l'éclairage public évitant les fortes hausses du prix de l'électricité aux communes, tout au long de cette année 2023, Cœur du Pays-Haut a gardé le cap: **être au service de son territoire, de votre territoire.**

Les articles que vous découvrirez en sont quelques exemples.

Aussi, je vous souhaite une bonne lecture et vous présente mes meilleurs vœux de santé et de prospérité pour cette nouvelle année 2024 dans laquelle nous sommes nombreux à en attendre du meilleur.

BONNE ET HEUREUSE ANNÉE 2024 À TOUTES ET TOUS

Daniel MATERGIA

Daniel MATERGIA,
Président de la Communauté de Communes Cœur du Pays-Haut



Le Président, les élu·e·s et le personnel de la Communauté de Communes Cœur du Pays-Haut ont le plaisir de vous présenter leurs

MEILLEURS VŒUX POUR 2024

Nous travaillerons ensemble pour soutenir le courage là où il y a la peur, pour encourager la négociation là où il y a le conflit, et donner l'espoir là où règne le désespoir.

Nelson Mandela

terre de vie



ZONE DE LOISIRS

Les travaux sont lancés !

Projet phare de Cœur du Pays-Haut, les travaux d'aménagement de la zone de loisirs intercommunale, située sur l'ancien carreau de mine de Landres, ont débuté l'été dernier.

Le projet, qui bénéficie du soutien de l'Europe (FEADER⁽¹⁾), prévoit d'accueillir de nombreux espaces dédiés à la **pratique sportive, à la détente ou aux loisirs**.

La première phase de travaux débutée comprend l'installation d'un **pumptrack, d'une piste d'éducation routière, d'agrès dédiés**

aux seniors, de zones d'activités sportives et d'aires de jeux pour enfants. Elle sera complétée cette année par la création d'une **aire d'accueil de camping-car, d'un camping et de plusieurs logements insolites**.

Ces aménagements, qui s'articulent autour de la piscine intercommunale en cours de réfection, permettront d'offrir à tous un espace sécurisé de loisirs, au cœur d'un îlot de verdure.

⁽¹⁾ Fonds Européen Agricole pour le Développement Rural d'un montant de 252 000 €



Décentralisation de la 46e édition du Festival Italien de Villerupt !

L'évènement culturel emblématique de Villerupt, a poursuivi sa route, comme chaque année sur notre territoire. Au sens propre comme au figuré, grâce aux séances décentralisées accueillies dans un **cinémobile implanté à Audun-le-Roman** en novembre dernier.

Une pépite d'animation qui donne la bougeotte !

Offert par la Communauté de Communes, les classes élémentaires de l'**école Joliot-Curie de Mercy-le-Bas** ont pu assister à la séance scolaire proposée : **"Linda veut du poulet !"** réalisé par Chiara Malta et Sébastien Laudenbach. Ce film drôle et tendre, à destination de toute la famille, parle de l'enfance comme un enfant le ferait, sans mièvrerie, sans emphase, avec moquerie, insolence et poésie. Il n'y a pas de mondes fantastiques : l'histoire se passe aujourd'hui, dans une cité ordinaire, un jour de grève générale, et la seule créature volante n'est qu'un... poulet !

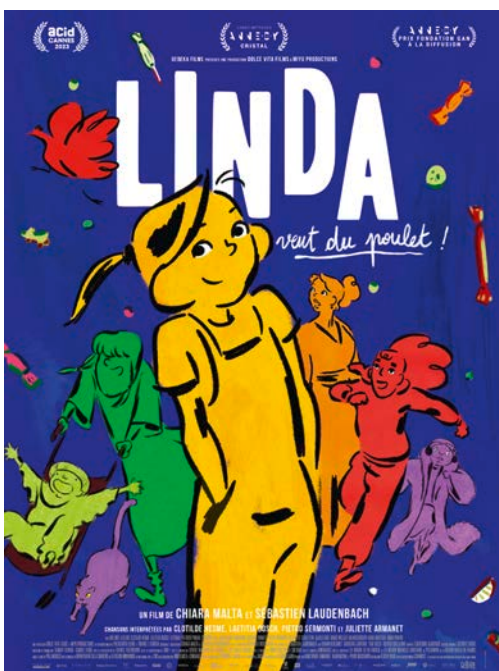

Une soirée pour un voyage en Italie !

« Gianni est à la tête d'une entreprise de chaussures running, leader du secteur. Célibataire, proche de la cinquantaine, c'est un séducteur hors pair. Pour lui, séduire est un défi qu'il relève en changeant de personnage pour s'adapter aux attentes de la proie du moment. Mais lorsque cette proie potentielle est Chiara, une jolie paraplégique, le défi s'avère bien plus ardu que d'habitude... »

C'est le film **"Corro Da Te"** de Riccardo Milani (2022) qui a été projeté à 18h, juste avant le repas en musique proposé à 20h sous réservation avec plat de lasagnes.

Celui-ci a été concocté artisanalement par la pastière d'**Un P'tit Régail**, aux neuf années d'expérience, installée à Mairy-Mainville. Les papilles ont été régalingées, d'autant plus avec Marie et Fabrizio de la troupe « Viva Italia » qui ont animé la soirée avec une qualité sonore comme on a rarement l'habitude d'entendre.



Une commande mutualisée de défibrillateurs

Le Ministère des Solidarités et de la Santé estime que chaque année en France, ce sont entre 40 000 et 50 000 personnes qui sont victimes d'une mort subite faute d'une mise en œuvre rapide des premiers secours et d'une défibrillation (choc électrique).

Afin d'accompagner la lutte contre ce fléau, la loi n°2018-527 du 28 juin 2018 impose la mise en place de **Défibrillateurs Automatisés Externes (DAE)** au sein des Etablissements Recevant du Public (ERP).

Les DAE sont des dispositifs médicaux entièrement automatiques d'aide à la **réanimation des victimes d'arrêt cardiaque** qui peuvent être utilisés par toute personne, même non-médecin, quel que soit son âge (Conformément au décret n°2007-705 du 4 mai 2007).

En effet, ces **équipements dotés d'une assistance vocale** guident pas à pas la personne qui met en œuvre le DAE. C'est d'ailleurs lui qui diagnostique la victime et détermine s'il est nécessaire ou non d'envoyer un choc électrique. Accompagné d'un massage cardiaque, le DAE contribue ainsi à augmenter significativement les chances de survie.

Dans ce cadre, Cœur du Pays-Haut a lancé en 2020 un marché groupé pour répondre à

ses besoins propres et à ceux des communes de l'intercommunalité. Ainsi, ce sont **plus de 60 défibrillateurs** qui sont progressivement déployés sur le territoire, contribuant ainsi à une meilleure prise en charge des victimes d'arrêt cardiaque.

La liste et l'implantation des défibrillateurs est accessible via le portail national : <http://www.data.gouv.fr/fr/datasets/geodae-base-nationale-des-defibrillateurs/>.



Télémédecine

Depuis septembre 2022, **un cabinet de télé-médecine est ouvert à Piennes**, au sein de l'ancien cabinet médical au 7 rue du 8 mai 1945, près de La Poste et accueille des patients sur rendez-vous.

Vous êtes malade et ne réussissez pas à avoir **un rendez-vous médical rapidement**? Pensez à téléconsulter un médecin avec l'accompagnement d'une infirmière.

Rendez-vous à prendre au **03 82 21 73 11** en fonction des créneaux ouverts, publiés sur notre site internet et notre page Facebook.

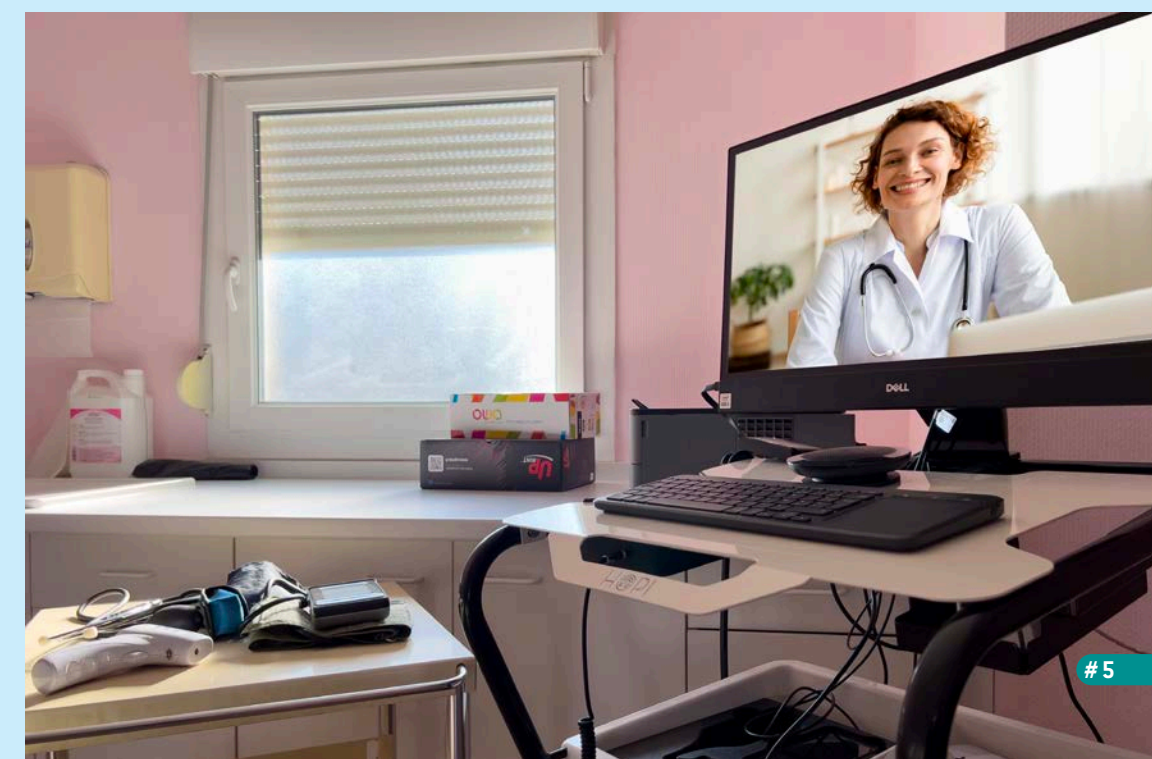

En 2022, Scènes et Territoires et la CPH invitent la compagnie La Bande Passante, originaire de la région Grand Est, à investir la question de la mémoire des cités minières et de leurs habitants.

Projet culturel & intergénérationnel sur la mémoire minière !

Les collégiens sur les traces de nos aînés, témoins de l'identité forte de notre territoire



En partenariat avec des associations locales comme **Trieux63** et le **Club Photo d'Anderny**, les **3 classes de 4^e du collège Joliot Curie de Tucquegnieux** sont parties sur les traces de nos aînés, témoins de l'identité forte de notre territoire.

Diffusion Au Fond et Rencontres

Le premier semestre 2023 est l'occasion d'ouvrir la première partie du projet autour de leur création **Au Fond**, un spectacle d'ores et déjà en diffusion, qui évoque le travail d'un historien qui effectue des recherches dans une salle d'archive, tandis qu'un archiviste lui apporte des documents sur les cités des Houillères, ces villes conçues d'un bloc pour abriter la vie des mineurs. Cette ville apparaît alors sous forme de plans, tandis que les statistiques et les témoignages historiques ravivent un épisode oublié de l'histoire sociale.

Les **6 représentations**, en janvier 2023 par la compagnie **La Bande Passante** dans le collège, du spectacle **Au Fond** (né d'une résidence au

Centre des archives industrielles et techniques de la Moselle) permettent de débiter les premières rencontres avec les collégiens, les habitants, les associations locales, les élus locaux ainsi que les seniors accompagnés par notre coordinatrice. Il s'agit notamment de découvrir le travail de la compagnie déjà existant et d'initier des échanges entre élèves et adultes à la fin de chaque représentation pour nourrir la première période de travail de création.



Ateliers pédagogiques et concrétisation

Un volet pédagogique suit la diffusion de ce spectacle afin d'enclencher **des échanges, discussions et témoignages sur les cités minières du Pays Haut**. Une plongée dans les archives minières est entamée pour travailler sur la mémoire de ce patrimoine, en ayant deux types d'ateliers. L'atelier axé sur les plans architecturaux, avec le plasticien **Tommy LASZLO**, donnerait lieu à la recréation d'une ville tandis que l'atelier sensible, avec l'artiste **Laurence MOLETTA**, conduirait à augmenter cette installation d'archives sonores.

Une entrée cartographique et architecturale

Exploration des plans de villes, équipements et industries. Une étude pédagogique de ces documents est menée: à partir des plans d'architectes et d'un fonds iconographique privé (cartes postales, photos) **une maquette** est créée d'après le travail sur le papier de la compagnie.

Une entrée sonore et sensible

Témoignages de celles et ceux qui habitent ou qui ont habité ces cités. Dans le sillage du travail de collectes sensibles de la compagnie, **des ateliers de création sonore** ont été mis en place afin de former les participants à l'enregistrement de témoignages, anecdotes et en créer des bandes-son. Ces deux ateliers permettront de créer une nouvelle Cité de Papier.



Une sortie et des rencontres

L'interview d'un ancien mineur, **M. STACHOWIAK** et une **visite des mines de Neufchef et Aumetz** permettent aux élèves, accompagnés de seniors, de rapprocher leurs travaux à la réalité du terrain et d'enrichir leur création, leur vision et leurs recherches. Ils ont ainsi réalisé un questionnaire sous la forme d'un album photo pour interroger leurs familles sur leur passé et d'éventuels liens avec l'exploitation minière du territoire. Se sont suivis divers ateliers photos de portraits, d'objets et de paysages.



Une formation technique

Animés par la présence importante de la technique au sein du spectacle professionnel, les élèves ont exprimé leur intérêt pour la création lumière, sonore et audiovisuelle. Aussi les techniciens de **Scènes et Territoires** ont proposé aux élèves d'approcher les principes de la création technique dans le spectacle vivant à travers 3 petits ateliers sur un après-midi.

Vernissage de l'exposition

Le vernissage de l'exposition-photos et de la maquette réalisée par les élèves a été ouvert à tous le 15 juin 2023 à la salle des fêtes de Tucquegnieux.

Itinérance de l'exposition :

- à Tucquegnieux de juin à septembre 2023
- à Trieux d'octobre à décembre 2023
- aux archives départementales de janvier à mars 2024, dans le cadre d'une exposition consacrée aux photos de Sylvain DESSI

D'après les récits de celles et ceux qui habitent ou qui ont habité ces cités, les élèves ont livré leur vision sensible sur cet héritage qu'est le passé minier de la région du Cœur du Pays-Haut, sous la forme d'un témoignage sonore qui représente l'ensemble du travail mené durant une année, **disponible en scannant ce QR Code :**



Ce travail mêle donc rencontre entre les publics, recherches, actions culturelles, diffusions, résidences de création sur le territoire avec les habitants et associations locales.

Vous souhaitez participer à la suite du projet 2024 au côté de la compagnie ?

Contact : mission@coeurdupayshaut.fr

Pour les habitants souhaitant témoigner/transmettre un patrimoine oral minier ; et qui ont parfois débuté au fond lorsqu'ils étaient encore adolescents, cette parole adolescente d'hier peut rencontrer l'adolescence d'aujourd'hui.

Pour les associations locales plutôt en lien avec : la musique, la création sonore, les arts plastiques, l'illustration ou encore les archives du territoire.



Visite de la mine d'Aumetz avec les collégiens et seniors volontaires



Vernissage de l'exposition-photo et de la maquette réalisée par les collégiens

Phase étude pour une future voie verte

La CPH est engagée dans la réduction des émissions de gaz à effet de serre du secteur du transport grâce notamment au développement de l'intermodalité autour de solutions de mobilité faiblement émettrice en CO₂. Elle est devenue en 2023, **propriétaire de 16 km d'une voie SNCF** désaffectée reliant le territoire du Nord au Sud. En collaboration avec l'ADEME (Agence de la Transition Ecologique) et un bureau d'études, elle lance cette année la phase étude du projet de voie verte. L'objectif est de déterminer le tracé final, étudier la santé des ouvrages d'art notamment le pont Eiffel de Serrouville et de planifier les travaux de conception.

L'analyse de ce viaduc, long de 230 mètres, qui culmine à plus de 30 mètres, a été réalisée en octobre dernier: un examen approfondi a été effectué par des cordistes (mandatés par un bureau d'études structure), afin de déterminer s'il peut être emprunté par la voie verte Nord,

et quelles sont les conditions requises pour assurer la sécurité des utilisateurs. Les résultats devraient être connus prochainement.

Véritable dorsale de la CPH, cette future voie verte permettrait de découvrir les lieux d'intérêt écologique du territoire, de se rendre à pied ou à vélo sur la zone de loisirs intercommunale, ou tout simplement d'effectuer ses trajets du quotidien en s'émancipant de son véhicule personnel.

Elle offrirait une continuité cyclable avec les territoires frontaliers et la dorsale européenne.

Grâce à ce projet, le territoire se doterait d'une offre multimodale entre les communes et les lieux d'intérêts tout en assurant une **intermodalité pour les déplacements** au service du développement économique, touristique et culturel.



De l'école à l'éolienne

Les décennies à venir en France semblent suivre une trajectoire de réchauffement climatique de +3°C à horizon 2050, à +4°C à horizon 2100. Une période de grandes incertitudes s'ouvre alors devant nous et impose d'agir rapidement, collectivement, afin de dessiner les contours d'un futur désirable. C'est ainsi que la Communauté de Communes Cœur du Pays-Haut s'empare pleinement du sujet et se mobilise auprès des enfants du territoire. Elle œuvre avec ses partenaires, pour leur offrir les moyens et les connaissances d'imaginer une société nouvelle.

Cette démarche repose sur trois piliers indispensables et interdépendants : Sobriété, Energie renouvelable et Adaptation.

Depuis début 2023, la CPH a mené des ateliers de travail avec les enseignant-e-s des classes de CM1 et CM2 du territoire afin de co construire **une séquence pédagogique autour du climat et de l'énergie**. Des rencontres en classe ont été organisées pour permettre aux élèves de confronter leur représentation à la science et ainsi mieux comprendre des notions démocratisées dans l'espace public mais complexe. À l'avenir, ils seront mieux préparés pour prendre des décisions éclairées et devenir **des acteurs du changement** plutôt que des victimes du réchauffement climatique.

Le point d'orgue de cette première année de collaboration a été la visite du site éolien de SANCY en mai dernier. Grâce à la participa-

tion d'ENGIE GREEN, environ **80 élèves**, leurs enseignants et accompagnateurs, ont pu plonger au cœur du mat d'une éolienne. Une visite qui permet de mieux comprendre comment le vent, source d'énergie primaire renouvelable, permet de produire une électricité décarbonée. Chacun a pu bénéficier des savoirs et savoir-faire du technicien éolienne qui a partagé avec beaucoup d'enthousiasme et d'envie son expérience. Et qui sait, peut-être susciter des vocations pour **les métiers de demain**.

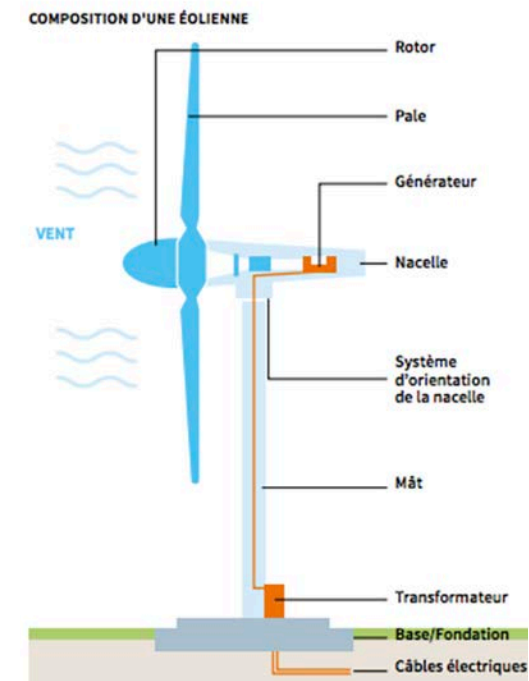

Le saviez-vous ?

L'éolienne est la version moderne du moulin à vent dont l'utilisation remonte au VII^e siècle en Asie Mineure. Son nom vient d'Éole, « dieu du vent, vif, rapide, inconstant ». Nos sociétés ont donc auparavant été renouvelables.

- L'éolienne de Sancy est une éolienne terrestre à transmission par multiplicateur.
- Elle mesure 100 m de haut et pèse 1 200 tonnes.
- Elle a une puissance de 2.8 MW et produit annuellement 5 000 MWh soit l'équivalent de la consommation électrique de 1 200 foyers chauffage inclus (en France, la consommation moyenne d'électricité par mois et par foyer est de l'ordre de 390 kWh, soit 4 679 kWh par an).
- Elle utilise l'énergie cinétique du vent: le vent s'engouffre dans les pales du rotor qui tourne et entraîne la rotation d'un arbre lent (*la vitesse de rotation est augmentée par un multiplicateur afin d'atteindre les 1 000 tours par minute*). Cette énergie cinétique est donc transformée en énergie mécanique qui va entraîner un générateur pour transformer l'énergie mécanique en électricité. Le courant électrique est ensuite transformé et injecté dans le réseau électrique.
- La nacelle de l'éolienne s'oriente pour être toujours face au vent.
- Pour pouvoir démarrer, une éolienne nécessite une vitesse de vent minimale d'environ 15 km/h. Pour des questions de sécurité, l'éolienne s'arrête automatiquement de fonctionner lorsque le vent dépasse 90 km/h.

Les matériaux de l'éolienne :

- Le mât: acier ou béton armé 100% recyclable.
- Les pales: matériau composite therm durcissable en fibres de carbone ou de verre piégées dans une résine ou époxy ou polyester. Recyclable mais encore partiellement.
- Le rotor: acier 100 % recyclable.
- Le générateur: acier et cuivre 100% recyclable. Aujourd'hui, de 85 % à 90 % de la masse totale des éoliennes est recyclable.

Etude de vulnérabilité du territoire

La CPH mène depuis cette année, en collaboration avec l'ADEME, une étude de vulnérabilité du territoire **face aux aléas climatiques**. L'objectif est de mieux comprendre l'univers des possibles pour un climat moyen donné d'après le scénario SSP2-4.5, qui signifie **+4°C de réchauffement** à horizon 2080-2100. Cela permet de traduire cette modification du climat en impact saisonnier afin d'évaluer les risques sur l'ensemble des secteurs d'activité et de la population. Par exemple, l'été 2022 marqué par des températures extrêmes, sera à l'avenir considéré comme un été « froid » car les anomalies de température pourraient atteindre + 7 à +9°C à horizon 2080-2100.

Ainsi, grâce à cette étude, la CPH bénéficiera d'un cadre stratégique robuste en appui à sa politique climatique qui intégrera des mesures d'Atténuation & d'Adaptation.

Les résultats de l'étude seront communiqués et mis à disposition de la population.

Bon à savoir :

Atténuation : réduire les émissions de Gaz à effet de serre

Adaptation : c'est le fait de changer pour répondre à... un changement, souvent qualifié de perturbation. Elle permet de réduire l'impact négatif d'un aléa climatique sur la société



Les élèves du territoire, leurs professeurs, les techniciens d'Engie Green au pied du mat de l'éolienne du parc de Sancy en mai 2023



9^e Fête intercommunale du Terroir avec Rob HOPKINS!



Cet évènement, sous la thématique de la transition, s'est déroulé le samedi 30 septembre 2023 à l'Espace Aragon d'Audun-le-Roman avec **un programme varié** : marché du terroir, Apéritif pour Tous, buvette et restauration avec le couscous par le **traiteur Jennifer** et les boissons proposées par l'**Ecole Intercommunale de Musique du Pays-Haut** avec leurs portes ouvertes.



Le groupe de pop-rock **Prime Time** a animé la journée au côté de la troupe musicale **Caval-Baloon's** et **Anim Plus**.

Le public présent a pu profiter d'ateliers d'initiation au compostage et sur le jardin naturel par **123 Nature**, de la présentation du projet les **Eco-Gîtes du Domaine du Grand Chanois**, du jeu Trame Verte et Bleue proposée par **l'Agape**, de la rencontre avec l'association **ATINSSA**, du maquillage par **Les Jeux de Génie**, ou encore des informations sur notre service **Relais Petite Enfance**.

Mise en avant des productions locales

Avec la **Ferme SCHMITT** et **Ferme de la Récompense**, la boucherie **l'Artisane**, les apiculteurs **DEMOGEOT** et **GOBERT**, la brasserie **La Trio'tine**, la **Chèvrerie des Charmes**, la **Friterie DEVRIENDT**, **Michel VOSGIEN** avec ses vins et eaux-de-vie, les créations artisanales par **Les Ours de Béa**, **Les Paillettes de Lily**, **FantaisieMi** et **Les Créations de Sukasss**.

Dans le cadre de sa politique de transition climatique, écologique et énergétique, la Communauté de Communes Cœur du Pays-Haut a invité **un conférencier de renommée internationale : Rob Hopkins**.

Le fondateur du mouvement mondial des villes en transition était présent en soirée à Audun-le-Roman le vendredi 29 septembre 2023 pour une conférence participative.

Des idées inspirantes ont été partagées afin d'offrir les clefs d'une action collective locale pour s'adapter aux changements climatiques.

Les enfants du territoire, curieux de cette thématique, ont également eu l'occasion de le rencontrer.

L'apiculteur **Le Rucher Sous le Chêne** et l'association **Citoyens et Territoires** ont pu être à nos côtés pour cet évènement.



Femmes entrepreneuses dans la transition



Un jardin "naturel" par 123 Nature

Benjamin et Florence ont visité leur maison il y a 5 ans à Audun-le-Roman; et ce fut un véritable coup de cœur pour le jardin. Ce terrain, de 14 ares engazonnés sur 2 niveaux en bordure de champs dans un ancien lotissement, se présentait comme un espace idéal pour se réinventer avec leurs 2 filles.

"Le printemps 2023, au jardin, a été compliqué. Nous avons attendu la pluie un mois durant; et les températures records ont même fait monter nos salades en graines précocement. Nous ne pensions pas être confrontés aussi tôt aux crevasses sur le sol et au manque d'eau malgré nos 10 récupérateurs (10000 litres) avec l'impossibilité de réalimenter la mare.

Nos jeunes fruitiers ont aussi souffert de la chaleur et nous n'avons pas pu installer nos derniers semis en terre tant les blocs de terre étaient compacts.

De mon enfance au jardin, je me souviens que mon grand-père accompagnait les cultures de quelques arrosages, on pouvait encore compter sur des pluies plus régulières. Désormais, nous sommes responsables de la distribution de l'eau au jardin, pour espérer récolter quand même, et pérenniser les plantes vivaces. Cela demande de revoir son organisation et de faire parfois un choix d'arrosage entre plusieurs plantes.

Je pense qu'avoir un jardin est un privilège et un gage d'espoir pour l'avenir. Alors qu'attendons-nous pour **multiplier les signes extérieurs de biodiversité**? A l'heure de l'urgence climatique, conduire un jardin est devenu bien plus qu'un acte citoyen, c'est un vrai acte politique... à condition de repenser sa vision du vivant et de prendre du recul sur sa propre consommation. Il s'agit du concept de **"Jardin planétaire"**, élaboré par **Gilles CLEMENT**, jardinier paysagiste, écrivain et enseignant à l'Ecole Nationale Supérieure du Paysage à Versailles."



Florence BOSSENMEYER anime et accompagne les écoles, les collectivités et les entreprises (démarche RSE : Responsabilité Sociétale des Entreprises) sur les thématiques jardin, biodiversité et développement durable. Elle propose d'aider les particuliers à repenser leur jardin dans une approche plus naturelle et organise des ateliers pour débiter la permaculture ou démarrer un compost. Elle est d'ailleurs certifiée Guide composteur.

Le jardin peut se visiter à certains moments de l'année sur demande :
Contact: **06 11 76 55 27**
bossenmeyerf@gmail.com

Que faire pour tendre vers un jardin plus résilient ?

- Éviter la minéralisation, véritable concentré de chaleur
- Retarder au maximum la première tonte du printemps et de manière générale, tondre moins souvent et le moins court possible.
- S'équiper de récupérateur d'eau de pluie sans oublier de mettre de l'eau à disposition des oiseaux et des insectes.
- Pailler les cultures, les massifs, le pied des arbres pour conserver l'humidité.
- S'entraider entre voisins jardiniers: échange de graines, de semis et de boutures mieux adaptés à notre climat.
- S'équiper d'un compost afin de transformer ses restes alimentaires en véritable or noir servant à fertiliser le sol gratuitement **L'obligation réglementaire de trier à la source les biodéchets pour les particuliers entre en vigueur au 1^{er} janvier 2024**. Le composteur domestique est une solution parmi d'autres comme le lombricompost, les bornes d'apports volontaires, le compostage collectif ou la collecte de déchets organiques en porte à porte.
- Définir une zone dans le jardin sur laquelle on n'interviendrait qu'une fois dans l'année.
- Accueillir les plantes non invitées du jardin, dont la présence est parfois intimement liée à la survie d'une seule espèce d'insectes. Accepter qu'une plante se ressème ailleurs, se déplace dans un lieu qui lui soit plus favorable.
- **Persévérer!**

Les Eco-Gîtes du Domaine du Grand Chanois

Fille d'agriculteur, **Charlyne GERMAIN** a grandi dans un environnement naturel. Elevée avec des valeurs fortes, elle n'a cessé de faire attention au monde qui l'entoure et notamment à la biodiversité. C'est lorsque son père décide de vendre une maison se trouvant sur le terrain de la ferme à Mercy-le-Haut, que le projet se concrétise. L'envie de reprise se fait sentir, Charlyne ne peut se résoudre à laisser partir cette maison datant de 1865 à côté de laquelle elle a vécu toute son enfance. Elle décide donc de la racheter, et de faire naître le projet **Les Eco-Gîtes du Domaine du Grand Chanois**.

Le but est de réaliser dans cette bâtisse d'environ 500 m2, **cinq gîtes et deux salles de réception**. Souhaitant retranscrire ses valeurs, l'objectif de cette structure est d'avoir le moins d'impact négatif sur la nature qui l'entoure.

Aujourd'hui, Charlyne est à la recherche d'artisans pour commencer la rénovation de la maison. Le projet est déjà validé par la région, et est inscrit au PTRTE (Pactes territoriaux de relance et de transition écologique). Elle devrait pouvoir obtenir les financements nécessaires au rachat début 2024. Le futur, elle l'imagine aussi avec la reprise de la ferme familiale en collaboration avec sa petite sœur. L'objectif étant **la création d'une ferme pédagogique polycultures et poly élevages**, avec de l'accueil de public.



Résultat Concours du E-trophée MC6 à Metz : 3^e position suite au passage en finale, au CES-COM à Metz, pour le pitch du projet le 29 novembre 2023 avec un très beau score de 697 votes de soutien et 7 388 vues.

Ceci a permis d'accroître fortement la visibilité du projet et d'échanger avec des professionnels et des institutions proposant leur soutien et leur accompagnement.

La CPH Lauréate de l'AMI Science Avec et Pour les Territoires



La succession des crises depuis plusieurs années impacte profondément le tissu social de notre territoire. Elle impose aux pouvoirs publics de mettre en place une information de qualité, basée sur un corpus de connaissances scientifiques afin de documenter la situation et cibler les solutions à mettre en place. Cette contribution des sciences peut parfois se heurter à un cloisonnement entre la société civile, la recherche et la sphère publique qu'il convient de transformer afin d'élaborer une nouvelle manière de faire « science et société ».

La CPH est convaincue que les défis à venir nécessitent une prise de conscience généralisée et **la mise en œuvre concrète de mesures**

efficaces. L'engagement et l'implication des habitants du territoire sont alors une condition indispensable. Lauréate de l'AMI Science Avec et Pour les Territoires, co piloté par l'Université de Lorraine et l'Association Citoyen & Territoire, elle œuvre à l'élaboration d'**une programmation culturelle et scientifique pour l'année 2024 sur le thème de la Transition**. Une action qui doit permettre de mobiliser, fédérer et convaincre les citoyens que la lutte contre le réchauffement climatique est synonyme d'actions individuelles et collectives. C'est également l'occasion de déconstruire certaines idées reçues sur la transition et de voir émerger un récit commun pour un futur désirable.

Une année bien remplie pour le Relais Petit Enfance avec de multiples interventions qui ont été proposées dans les périscolaires de différentes communes.

L'Enfance au Cœur du Pays-Haut

Lieu d'accueil, d'informations et d'animations à destination des parents employeurs, assistants maternels et gardes à domicile

Super crêpe-party déguisée !

Cet évènement a été organisé à l'intention de l'ensemble des assistantes maternelles de notre territoire. L'animatrice Céline: « Nous avons eu le plaisir d'accueillir de nombreuses personnes: 20 assistantes maternelles se sont inscrites, avec 42 enfants et 8 parents-employeurs. Tous ont participé avec entrain et superbement déguisés. Il y a eu des danses, des jeux et un goûter. Les enfants ont vraiment apprécié, à l'image de Ciara, âgée de 3 ans, qui nous a dit avant de repartir « C'était vraiment super ! ».



Parcours à la craie et médiation animale !

Le RPE encourage l'activité en plein air et favorise la créativité avec un **parcours à la craie et des jeux en extérieur**. Jouer dehors stimule le développement des tout-petits qui y font de belles découvertes et de nombreuses expériences. Le jeu extérieur met également



les enfants en contact direct avec la nature. Ainsi, Emile a pu découvrir un nid de fourmi sur un tronc d'arbre et voir 3 tracteurs passer. Le tracteur étant son véhicule préféré, Emile est resté en admiration devant eux.

La médiation animale apporte aux enfants soulagement, de la motivation, de l'activité. Elle favorise la communication mais surtout elle lui permet de trouver un moment de réconfort, de joie et de partage. **Valérie Osmose, Zoothérapeute - Sophrologue - Art-thérapeute**, nous emmène découvrir ses animaux. Les enfants peuvent s'en occuper et leur donner à manger en découvrant l'aliment par lui-même.



Séances de contes pour les tout-petits!

Trois grandes actions ont été également programmées en cette fin d'année 2023.

La délocalisation du **café des assistantes maternelles** du secteur dans les locaux du périscolaire de Piennes a eu lieu le mardi 28 novembre 2023.

La **journée des assistantes maternelles** s'est déroulée à l'espace Jean-Vilar de Piennes, le samedi 2 décembre 2023 avec une pièce de théâtre et un cocktail dinatoire proposés à l'assistance. Enfin, **le goûter de Noël**, pour les assistantes maternelles de l'intercommunalité Cœur du Pays-Haut, a pris place le jeudi 14 décembre 2023, à l'EVS de Piennes, en présence du père Noël.



Garde et accompagnement des enfants

La Communauté de Communes Cœur du Pays-Haut propose aux familles différents modes de garde et d'accompagnement de l'enfant sur plusieurs communes de son territoire.

Afin d'accueillir **les nouvelles assistantes maternelles agréées du territoire**, l'équipe du RPE a organisé le 15 septembre 2023 un apéro dinatoire. En début de soirée, **Karen MILLET**, cadre de santé de la Protection Maternelle et Infantile (PMI), est intervenue auprès des différentes professionnelles pour échanger sur le rôle accompagnateur de la PMI. Les nouvelles agréées ont pu rencontrer plusieurs assistantes maternelles du territoire, visiter **le Relais Petite Enfance** de l'intercommunalité et échanger avec les différents professionnels pendant ce moment de convivialité.

L'assistant maternel joue **un rôle essentiel dans les premières années de vie d'un enfant**. En accueillant les enfants à son propre domicile ou en maison d'assistants maternels, il contribue activement à leur développement et à l'éveil de leurs sens et de leur curiosité chaque jour.

Vous êtes passionné par le monde des tout-petits? Vous souhaitez être au cœur de leurs apprentissages et de leurs découvertes, que ce soit à votre domicile ou au sein de structures dédiées? Le métier d'assistant maternel pourrait être votre vocation.

Pour davantage de détails sur les animations, les compétences nécessaires et les modalités d'entrée dans ce métier passionnant, n'hésitez pas à contacter le Relais Petite Enfance de la Communauté de Communes Cœur du Pays-Haut.

Contact :
RPE – La Maison de l'Enfance
2 rue du 9 septembre à Audun-le-Roman
09 67 42 49 23

Responsable RPE: relais@coeurdupayshaut.fr
Animatrice RPE: animram@coeurdupayshaut.fr

Retrouvez tous les mois le planning sur : coeurdupayshaut.fr/Petite-Enfance ou notre page facebook.



L'association Sportive de Tennis de Table Audunoise



Animé exclusivement par des bénévoles, le club a obtenu durant ces 4 décennies de superbes résultats à savoir:

1 titre de championne d'Europe par équipe en FSGT

1 médaille de bronze aux championnats d'Europe FSGT

6 titres de champions de France FSGT

4 joueurs ayant atteint le niveau National en Individuel

De nombreux titres de Champions de Lorraine et Meurthe-et-Moselle

L'A.S.T.T.A. a été créée en septembre 2005, après avoir pris son indépendance auprès du F.E.P.. Le tennis de table à Audun-le-Roman, existe depuis 1982. Après plus de 41 ans d'existence, le club s'est fait une belle place en Lorraine.

Au 1er juin 2023, le club comptabilisait 92 licenciés, contre 64 en juin 2022. Avec 3 équipes au niveau Régional (GE2 ou Régionale 2, GE3 ou Régionale 3, GE4 ou Régionale 4), 5 équipes au niveau Départemental ainsi que par le nombre de licenciés, l'A.S.T.T.A. est **le club phare du Pays-Haut**.

L'A.S.T.T.A. compte une **école de tennis de table** avec 42 jeunes âgés de 7 à 18 ans. De nombreux jeunes ont participé à des épreuves par équipes ainsi que des épreuves individuelles, avec à la clé de très bons résultats.

Composé de 11 membres, le club est très dynamique notamment sur le plan local avec la participation de nombreux bénévoles qui donnent de leur temps.

Manifestations organisées en 2022/2023 :

- Participation à la journée des sports organisée par la municipalité (septembre)

JOURS ET HEURES DES ENTRAINEMENTS A l'Espace Sportif – Rue Mathieu	TARIFS COTISATION Certificat médical OBLIGATOIRE
Jeunes : Les mercredis de 15 h 00 à 17 h 00 pour les débutants de 17 h 00 à 19 h 00 pour les confirmés Les samedis de 15 h 00 à 17 h 00 pour tous	70 € 100 €
Adultes : les lundis de 18 h 00 à 20 h 00 les mardis et les vendredis de 20 h 30 à 22 h 30	100 €

Pour tout renseignement, contactez **Christophe BONNERAVE > 06 65 11 26 58 > christophe.bonnerave@wanadoo.fr**

- Participation au vide grenier
- Participation à la marche d'Octobre Rose
- Organisation de plusieurs tours des Coupes Jeunes et Ados et JT Ping
- Tournoi de Noël pour les jeunes du club
- Organisation d'un tournoi poêle à frire
- Organisation du tournoi Régional avec la participation de 166 joueurs venus de tout le Grand Est
- Challenge SANTOS COSTA
- Participation à la fête de la musique 2023

Pour découvrir le tennis de table, qui est un sport complet développant notamment la coordination, les réflexes, le cardio, vous pouvez vous présenter aux heures et jours d'entraînements. 3 séances gratuites vous seront proposées. Toute personne âgée de 6 ans et plus sera la bienvenue.

Les membres du comité, les joueurs, les parents remercient la municipalité d'Audun-le-Roman pour son investissement.

Toujours à la recherche de sponsors afin de pouvoir rémunérer un entraîneur diplômé pour l'école de tennis de table, chefs d'entreprises, commerçants, artisans, n'hésitez pas à les contacter.

Le règlement d'attribution de subventions aux associations

La Communauté de Communes Cœur du Pays-Haut affirme sa volonté de **soutenir financièrement les porteurs d'initiatives locales** qui développent un projet d'intérêt général, dans les domaines des compétences de l'intercommunalité.

L'objet, dans le cas général, est une manifestation publique événementielle à caractère intercommunal.

Le demandeur est exclusivement une association.

Les domaines sont surtout **la culture** dans son acception la plus large et **le sport de haut niveau** quand il atteint une dimension nationale ou internationale.

Une subvention pourra être octroyée sur demande écrite, formalisée, réceptionnée dans les conditions fixées par le règlement.

Le montant de la subvention sera compris **entre 500 et 3 000 euros** (hors cas exceptionnel). L'association se conforme au dossier de demande de subvention type Cerfa 12156. Elle peut y annexer tous les documents qu'elle jugera utile (par exemple: lettre d'intention, bilan économique ou d'activité, justificatifs de réalisation si actions antérieures et RIB). Le dépôt du dossier viendra entre le 1er septembre de l'année N-1 et le 1er mars de l'année N.

Le bénéficiaire s'engage à mettre en évidence le concours financier de la Communauté de Communes Cœur du Pays-Haut par l'insertion du logo sur les supports de communication et s'engage à communiquer autour du projet sur l'ensemble du territoire communautaire.

Pour plus d'informations, vous pouvez retrouver le règlement et le formulaire sur notre site internet <https://coeurdupayshaut.fr/> sur la page Associations.

Structures porteuses du territoire ayant bénéficié d'une subvention pour l'exercice communautaire 2023 :

Le Cercle Modéliste de Blénod Lorraine (Landres)

L'Harmonie Municipale de Boulogny

L'Ecole Intercommunale de Musique du Pays-Haut

L'Assoc d'En Fer

La Chaise Musicale

Où déposer le dossier ?

Dépôt à secretariat@coeurdupayshaut.fr ou par courrier à l'adresse :
71, Route de brier 54560, Audun-le-Roman.



La coordinatrice senior élabore, anime et promeut un programme d'activités adaptées aux seniors ainsi que des actions de prévention des risques liés au vieillissement. Elle œuvre en faveur de la mise en relation des personnes tout en développant un réseau partenarial.

Des ateliers à destination des seniors et des aidants !

Votre coordinatrice senior pour lutter contre l'isolement



Atelier nutritionnel : Equilibrage alimentaire et le plaisir de manger

En partenariat avec l'association Brain'Up, 6 rendez-vous de 2 heures à Joudreville, du 7 février au 14 mars 2023 ont rassemblé 15 personnes au maximum.



Au cœur de ces 6 séances, avec au programme « Prendre soin de soi par l'alimentation », une **diététicienne** était présente pour informer, conseiller, donner de bonnes astuces pour veiller à sa santé mais aussi à son porte-monnaie.

Un volet préventif sur différentes thématiques a été également abordé notamment sur le diabète, le cholestérol, le cœur, le capital osseux, la fatigue, l'activité physique.

Les participants ont été ravis à l'unanimité, les débats ont permis de partager les expériences des uns et des autres.

Atelier culinaire intergénérationnel autour de la « Chandeleur »

Tous les mercredis du mois, l'EHPAD au **Gré du Vent de Joudreville** accueille un groupe d'enfants de l'**EVS de Piennes** (Espace Vie Sociale) pour passer l'après-midi ensemble. Lors du 8 février 2023, petits, grands et résidents de l'établissement se sont associés pour préparer et déguster ensemble de bonnes crêpes à l'issue de leurs parties de jeux de société. Un après-midi réussi apprécié de tous.

Diabét'UP

En partenariat avec le CCAS d'Audun-le-Roman, une journée de **sensibilisation autour du diabète** a été organisée en avril dernier. En soutien à la commune d'Audun-le-Roman, qui a eu pour vocation d'organiser 4 rendez-vous de lien social pour les seniors d'**Anderny, d'Audun-le-Roman, de Beuvillers, d'Errouville, de Malavillers et de Sancy**, la CPH s'est unie à cette belle action qui a été de mobiliser plusieurs partenaires, associations, professionnels de santé, intervenants extérieurs afin de proposer lors de cet événement une marche sur les sentiers de Beuvillers, des séances de sophrologie, de l'information, de la prévention, des dépistages, des collations et des animations de qualité.



Diabet'Up : un infirmier d'Audun-le-Roman réalise un dextro à tous les participants avant une collation. Ce dépistage permet la lecture du taux de sucre dans le sang.

Café-rencontre des EFA (dispositif Egalité Fraternité Agissee) autour du numérique

En mai dernier, les seniors ayant participé aux **séances numériques** de Sofia ont été invités à échanger dans les locaux de la CPH pour débattre sur le numérique, sur ses bienfaits et frustrations. Le président de la **Chaise Musicale de Tucquegnieux, Luc FACHETTI** a pu venir s'exprimer sur le court-métrage réalisé avec l'usage du numérique. 3 seniors - participants - sont venus partager leur expérience. **Christine BARBOT**, comédienne du **Strapontin Rouge**, a écrit et joué spécialement pour cette rencontre une pièce théâtrale où chacun a pu se reconnaître, ce qui a permis d'ouvrir le débat.

Actions « aidant »

La CPH propose des moments de répit depuis septembre dernier aux aidants, quel que soit leur âge. Sont éligibles **les résidents et aidants des 25 communes du territoire**. A partir du moment où l'aide à un proche, un(e) ami(e), un parent, un(e) voisin(e), est apportée de façon régulière et bénévole (gestion des rendez-vous médicaux, accompagnement administratif, aide au quotidien, ménage, courses, repassage, entretien des extérieurs, prise des repas, etc.), elle rentre dans le cadre du dispositif « aidant ».

Diverses **séances de bien-être gratuites** sont proposées sur le territoire afin de permettre des moments de répit aux aidants, un temps

pour prendre soin de soi comme de **la sophrologie, du Qi Gong, du Yoga Nidra, de l'art-thérapie, de la relaxation mais aussi des cafés-rencontre** pour échanger entre aidants.

Pour faciliter la transmission d'informations, notamment les lieux, dates et horaires des ateliers, les aidants sont invités à se faire recenser auprès de la **coordinatrice Seniors** en appelant **notre secrétariat au 03 82 21 73 11** ou par email à l'adresse **coord.seniors@coeurdupayshaut.fr**.

Un **forum des aidants** a eu lieu le jeudi 16 novembre 2023, à la salle des fêtes Aragon d'Audun-le-Roman. Organisé par la Communauté de Communes Cœur du Pays-Haut, ce forum était ouvert à tous. Il visait à **informer et à soutenir les aidants** ou ceux qui tendent à le devenir.



De nombreuses animations sont venues ponctuer cette journée notamment avec des conférences, une pièce de théâtre, des démonstrations sous casque virtuel la diffusion d'un court-métrage.

- 11h: **Théâtre** One Women Show de Christine BARBOT du Strapontin Rouge,
- 12h: **Brunch** offert,
- 13h: **Conférence** sur les bons gestes à adopter pour prendre soin de soi, dans le confort de son aidé, avec présentation du bus de l'autonomie qui préconise le meilleur aménagement du lieu de vie de son aidé,
- 14h: **Démonstrations** avec casque virtuel « dans la peau de son aidé »,
- 15h: **Conférence** « Être aidant: accompagner, être accompagné, se protéger »,
- 16h: **Comédie** « Le dernier concert autonome » autour de la perte d'autonomie, court métrage réalisé par les seniors du territoire, La Chaise Musicale de Tucquegnieux et toute une équipe de professionnels.

Les stands d'informations tenus par des associations, des institutions et des professionnels du secteur de l'aide aux personnes dépendantes ont permis aux aidants de trouver des informations sur **leurs droits, les aides financières disponibles, les solutions de répit ou encore les activités adaptées** aux personnes aidées.



Plan Local d'Urbanisme Intercommunal (PLUi) - Comprendre le ZAN

Après une phase de concertation au sein des communes, l'élaboration du PLUi de la CPH se poursuit avec les travaux de rédaction du PADD (Projet d'Aménagement et de Développement Durable) qui définit les grandes orientations du futur document d'urbanisme. Ce document clé, qui s'articule autour des choix stratégiques de CPH en matière de foncier, d'habitat, de mobilité, de développement durable..., doit aussi prendre en compte les enjeux fixés par l'Etat et les évolutions réglementaires.

Parmi ces évolutions, le **Zéro Artificialisation Nette (ZAN)** vient fixer un cadre contraignant pour la réduction de l'artificialisation des sols.

L'objectif du ZAN est de limiter l'étalement urbain, en densifiant les espaces déjà urbanisés, tout en « rendant » progressivement à la nature des Espaces Naturels, Agricoles et Forestiers (ENAF).

Bien que certaines modalités de mise en œuvre restent à préciser, les objectifs sont les suivants:

- réduire de 50 % la consommation des ENAF à l'horizon 2031 par rapport à une période de référence (2011 – 2021),
- atteindre le ZAN à l'horizon 2050, en réduisant progressivement le rythme d'artificialisation des sols, jusqu'à atteindre un solde net de 0.

Concrètement, cela signifie que les espaces identifiés comme « constructibles » dans le futur PLUi ne devront pas représenter plus de 50 % des espaces « construits » en étalement urbain ⁽¹⁾ entre 2011 et 2021.

De plus, le « zéro artificialisation nette » signifie que des constructions entraînant de l'artificialisation au-delà de 2031 pourront être autorisées dans la mesure où elles sont compensées par la désartificialisation d'une surface équivalente.

⁽¹⁾ Ne comprend donc pas les constructions réalisées dans le périmètre urbain existant (permis de construire, extensions, annexes...).

munies aux fragilités particulières (**Audun-le-Roman, Bouligny, Joudreville, Piennes, Trieux et Tucquegnieux**) ont été organisées par les chargés de mission afin de repérer les secteurs où l'habitat est particulièrement dégradé. Le diagnostic a mis en évidence deux constats majeurs:

- Sur l'intercommunalité, le vieillissement de la population et l'augmentation des familles mono-parentales créent un décalage important entre la taille des ménages et des logements. En effet alors que selon l'INSEE 65% des ménages sont constitués de 2 personnes ou moins, 79% des logements ont 4 pièces ou plus.
- Le nombre de logements considérés comme des passoires thermiques par l'Ademe atteint presque les 30% du parc.

La phase 2 permettra aux élus de se positionner sur **les actions à mener** pour répondre au diagnostic en prenant en compte toutes les contraintes. Cette étude fait l'objet d'un accompagnement à hauteur de 50% de l'ANAH 54 (Agence Nationale de l'Habitat), de 21% de la Banque des Territoires, de la DDT54 (Direction Départementale des Territoires), des CAUE 54 et 55 (Conseil d'Architecture, d'Urbanisme et de l'Environnement), des conseils départementaux 54 et 55, du Pays du Bassin de Briey ainsi que la CAF 54.



Étude sur l'habitat

Une étude sur tout le territoire intercommunal, approfondie à **Audun-le-Roman, Bouligny, Joudreville, Piennes, Trieux et Tucquegnieux** a été lancée en fin d'année 2022 afin d'analyser l'habitat privé pour quantifier les besoins en termes de rénovation et d'amélioration de l'habitat.

Cette étude suit son cours, le bureau d'études Villes Vivantes a analysé de nombreuses données (fichiers fonciers, Demande de Valeur Foncière DVF, données sociales...) afin d'échanger avec les élus et les professionnels de l'immobilier (promoteurs, agents immobiliers, agence d'urbanisme, géomètres, aménageurs) en mars dernier sur les grandes tendances. Puis, des visites dans les 6 com-



Rue de la Libération à Bouligny, commune concernée par l'étude sur l'habitat

Renouvellement de marché pour l'éclairage public !

La Communauté de Communes Cœur du Pays Haut franchit une nouvelle étape dans son engagement pour l'innovation et la durabilité. En partenariat avec la société Equans, elle a récemment renouvelé son marché, marquant ainsi une avancée vers un avenir plus vert et économe en énergie.

L'un des piliers importants de ce marché est le remplacement progressif des lampes d'éclairage public au sodium par des alternatives **LED plus efficaces**. Cette transition, qui concerne principalement les communes **d'Anderny, d'Audun-le-Roman, de Bréhain-la-Ville, de Crusnes, d'Errouville, de Mont-Bonvillers et de Sancy**, (les autres communes étant déjà équipées) améliore non seulement la qualité de l'éclairage pour les résidents, mais joue aussi un rôle crucial dans la réduction de la consommation d'énergie et des émissions de carbone.

En plus de cette initiative énergétique, la Communauté de Communes a mis en place une mise à jour significative des **horloges de contrôle de l'éclairage**. Cette modernisation permet une gestion plus précise et flexible de l'éclairage, optimisant les périodes d'utilisation et contribuant ainsi à une réduction supplémentaire de la consommation d'énergie.

L'autre mesure innovante est la réduction programmée de l'éclairage nocturne, pré-

vue pour le 1er trimestre 2024. Cela vise à **réduire la pollution lumineuse**, offrant ainsi un ciel nocturne plus clair et préservant la biodiversité.

En France, nous dépensons deux fois plus d'énergie pour l'éclairage public par habitant que nos voisins allemands. Il ne s'agit pas de supprimer la lumière, mais de l'utiliser de manière raisonnée, au mieux et au plus juste.

Après concertation et test dans une commune avoisinante, les élus communautaires ont décidé de ne pas éteindre complètement l'éclairage mais de maintenir un halo lumineux considéré comme suffisant.

Le programme d'abaissement de l'éclairage public passera pour ces nouvelles communes de **50% à 15% de 22h à 6h**.

Ces initiatives devraient entraîner une réduction de notre consommation de plus de 60% sur 4 ans et nous permettre d'économiser plus de 600 MWh, alignant ainsi les actions de la CPH avec les objectifs de développement durable.

Ce partenariat et ces actions ne sont pas seulement une question d'éclairage, mais un pas d'engagement vers un avenir plus durable et responsable.



Vers la dématérialisation des procédures d'urbanisme

Depuis le 1^{er} janvier 2022, toutes les communes doivent proposer aux pétitionnaires la possibilité d'une **saisine par voie électronique** (SVE) ou d'un dépôt papier. Seules les communes de plus de 3 500 habitants (aucune au sein de Cœur du Pays-Haut) doivent désormais recevoir et instruire les dossiers sous forme dématérialisée.

Dans les faits, malgré l'absence d'obligation pour les communes de Cœur du Pays-Haut de proposer une instruction exclusivement dématérialisée, il devient **nécessaire de préparer le déploiement de cette solution**, qui s'impose progressivement au sein des services instructeurs du droit des sols.

Certains services de l'Etat exigent désormais d'être consultés par voie électronique.

Du fait de sa compétence en matière d'urbanisme, Cœur du Pays-Haut accompagne donc la mise en place progressive de la dématérialisation, qui va s'articuler en 2 temps:

- dématérialisation progressive des procédures au sein du service urbanisme (affichage dématérialisé des arrêtés, dématérialisation des certificats d'urbanisme...),
- déploiement au sein de communes « test », puis élargissement du processus à l'ensemble des communes.

Cet accompagnement, qui va être réalisé sur plusieurs trimestres, permettra à terme d'offrir **un accès simplifié au pétitionnaire**, qui pourra s'adresser à un guichet unique.



La Maison des Transitions s'engage à accompagner les résidents dans l'acquisition de compétences numériques, favorisant ainsi une meilleure intégration des nouvelles technologies dans leur quotidien. Transmettez-nous votre avis sur les services qui pourraient être mis en place.

Le numérique pour les plus jeunes

Votre conseillère numérique à la Maison des Transitions de Piennes

Atelier collège

Un atelier numérique captivant a réuni environ **40 adolescents** entre 14 et 16 ans autour de la thématique des risques informationnels, politiques et techniques au **Collège Paul Langevin à Piennes** du 3 mars au 5 mars dernier. Tout au long de cette expérience immersive, les jeunes participants ont eu l'opportunité d'explorer les défis complexes auxquels ils sont confrontés dans le monde numérique. L'atelier a abordé les risques de manipulation de l'information, en les sensibilisant aux techniques de désinformation et en les aidant à développer leur esprit critique pour discerner les fausses informations. De plus, ils ont également été initiés aux risques techniques, en apprenant à protéger leurs données personnelles, à utiliser des mots de passe sécurisés et à naviguer en toute sécurité sur Internet. Cet atelier leur a permis de prendre conscience des enjeux importants liés à l'utilisation des technologies numériques, renforçant ainsi leur capacité à se protéger et à faire des choix éclairés dans le monde numérique en constante évolution.

Atelier bibliothèque de Boulogny

Le 30 Mai dernier, la **bibliothèque de Boulogny** a accueilli **60 enfants** autour d'un atelier numérique passionnant axé sur le thème de la santé et du numérique. Les enfants de **l'école**

élémentaire Robespierre de Boulogny ont eu l'opportunité de participer à cette initiative enrichissante. Au cours de cet atelier interactif, les enfants ont exploré plusieurs risques physiques et psychologiques concernant le numérique et la technologie.

Ont été abordés plusieurs thèmes comme la posture, l'inattention aux alentours et les accidents que cela peut entraîner, la violence sur internet, réseaux sociaux et jeux vidéo.

Cet atelier numérique a permis aux enfants de prendre conscience du potentiel et des risques du numérique pour améliorer leur bien-être et les a incités à adopter des pratiques saines dans leur vie quotidienne.

Pour les moins jeunes aussi

5 nouvelles sessions « Numérique » ont été reconduites sur les communes de **Anderny, Audun-le-Roman, Landres, Murville et Piennes**.

Un rendez-vous que les seniors apprécient toujours autant pour apprendre à se servir de son téléphone, de sa tablette, de son ordinateur mais aussi pour se retrouver aux côtés de la **conseillère numérique**. Sa patience, son écoute, les ateliers personnalisés qu'elle propose font des émules. De nouvelles propositions sont à venir avec des ateliers plus spécifiques.

Depuis le mois de janvier 2024, les habitants du territoire ou membres d'une association du territoire peuvent participer à des sessions interactives portant sur l'utilisation d'ordinateurs, téléphones, tablettes, ainsi que sur les techniques liées à l'impression 3D. N'hésitez pas à vous inscrire à ces ateliers numériques gratuits !



COEUR DE PAYS HAUT
Vous Propose

MAISON DES TRANSITIONS

SCANNEZ MOI



<https://forms.office.com/e/rs6a03dmvGv>

Pour célébrer l'ouverture de la Maison des Transitions à Piennes, nous avons élaboré un questionnaire afin de recueillir votre avis sur les services que nous pourrions proposer

03 82 21 21 12 @conseiller.numerique@coeurdupayshaut.fr

COEUR DE PAYS HAUT
Vous Propose

ATELIERS NUMERIQUES

Vous souhaitez maîtriser les fondamentaux de l'informatique? Rejoignez-nous pour un atelier interactif où vous apprendrez tout ce dont vous avez besoin pour utiliser un ordinateur

A partir du 13 décembre

Places gratuites limitées, réservez la vôtre dès maintenant.

les mercredis matin de 9h30 à 11h30, 10 séances de 2 heures

conseiller.numerique@coeurdupayshaut.fr

03 82 21 21 12

MAISON DES TRANSITIONS
Rue Gino Raimondi
54490 PIENNES



COEUR DE PAYS HAUT
Vous Propose

ACCOMPAGNEMENT PERSONNALISE NUMERIQUE

Besoin d'aide avec le numérique? Rendez-vous individuels avec notre conseillère numérique pour des réponses personnalisées. Navigation web, e-mails, applications, nous vous guidons. Prenez rendez-vous maintenant! Des ordinateurs en libre-service sont disponibles.

Les mardis et jeudis

De 13h à 16h sur rendez-vous

conseiller.numerique@coeurdupayshaut.fr

03 82 21 21 12

MAISON DES TRANSITIONS
Rue Gino Raimondi
54490 PIENNES



COEUR DE PAYS HAUT
Vous Propose

Atelier Numérique Imprimante 3D et Scratch

Rejoignez-nous pour un atelier passionnant où vous découvrirez les merveilles de l'impression 3D et les bases de la programmation avec Scratch. Que vous soyez débutant ou que vous ayez déjà quelques connaissances, cet atelier vous ouvrira de nouvelles perspectives créatives.

répéter indéfiniment

imaginer
créer
jouer
partager
corriger

A partir du 13 décembre

Places gratuites limitées, réservez la vôtre dès maintenant.

Tous les mercredis de 14h à 16h

conseiller.numerique@coeurdupayshaut.fr

03 82 21 21 12

MAISON DES TRANSITIONS
Rue Gino Raimondi
54490 PIENNES



Fil TAD

Service de transport à la demande

Le Fil TAD est un service de transport à la demande qui s'adresse aux personnes habitant sur le territoire et qui ne disposent pas d'offre de transport à travers les lignes régulières du réseau urbain Le Fil. Il concerne **les déplacements internes au ressort territorial du ST2B** (Communauté de communes Cœur du Pays Haut / Communauté de communes Orne Lorraine Confluences).



Ce service de transport à la demande est uniquement accessible après enregistrement d'une demande d'adhésion, pour notamment exprimer les besoins de déplacements.

La demande d'adhésion aux services transport à la demande se fait via le formulaire de demande (téléchargeable sur le site internet www.reseaulefil.fr) et est à adresser ou déposer à la Boutique Le Fil - Place Raymond Poincaré 54150 VAL DE BRIEY (Ouverture: du lundi au vendredi de 9h00 à 12h00 et 14h00 à 17h00).

Après enregistrement de la demande d'adhésion et acceptation, **la personne pourra réserver ses déplacements par téléphone au 0800 710 054** (numéro gratuit). Sous réserve de disponibilité, il est possible de réserver un ou plusieurs déplacements jusqu'à 14 jours à l'avance et jusqu'à la veille avant 16h du lundi au vendredi.

Les tarifs :

- Ticket unité Fil TAD PMR: **1,50€** / Trajet
- **Gratuit** pour les ayants droit **FIL+** : L'abonnement FIL + donne droit à voyager gratuitement sur le réseau Le Fil pendant 1 an et est à renouveler chaque année. La demande est à faire remplir au préalable par un organisme social. **Peuvent en bénéficier**: les ayants droits et bénéficiaires du minimum vieillesse, les bénéficiaires de l'AAH (Allocation aux Adultes Handicapés), les bénéficiaires de l'ASS (Allocation de Solidarité Spécifique). Les personnes de moins de 26 ans ayant un revenu inférieur ou égal au RSA socle, des personnes demandeurs d'asile, des personnes sans ressources et des personnes sans papier.

Le TAD PMR (Personne à Mobilité Réduite): Est accessible aux personnes à mobilité réduite. Cela concerne:

- les personnes titulaires d'une carte d'invalidité mentionnant un taux minimum de 80%,
- les personnes titulaires d'une carte mobilité inclusion (CMI) stationnement ou invalidité (classée GIR 2, GIR 3, GIR 4),
- les personnes ayant des difficultés déambulatoires, sur présentation d'un certificat médical du médecin (téléchargeable sur le site internet www.reseaulefil.fr).

Pour ce service, la desserte est étendue à tout point carrossable du territoire du ST2B et propose **un service depuis le domicile** vers le lieu de destination, de type « porte à porte » avec un véhicule équipé PMR. Il fonctionne du lundi au dimanche sauf jours fériés, de 7h00 à 19h00.

Le TAD Zonal :

L'évaluation terminée, qui rappelons avait pour objectif de mettre en avant différents scénarios d'évolutions répondant de manière graduée aux attentes du territoire: modification des zones de prise en charge, élargissement des plages horaires, amélioration du système de réservation, moyens supplémentaires affectés aux services, ... le nouveau modèle de fonctionnement est maintenant en cours de finalisation afin de valider les différentes évolutions, pour un déploiement au cours du premier trimestre 2024.



Le transport : enjeu majeur de la décarbonation

Le secteur des transports est **le premier émetteur de CO2 en France**. En 2020, les émissions de CO2 en France ont atteint 36 743 tonnes équivalent CO2. Cette situation est d'autant plus préoccupante que 90 % de l'énergie utilisée dans ce secteur provient de sources fossiles.

Face à cet immense défi, l'objectif est clair: atteindre **une décarbonation complète des transports terrestres d'ici 2050**. Cela implique un changement radical dans notre façon de nous déplacer, avec l'ambition de ne plus utiliser de carburants fossiles dans nos véhicules – qu'ils soient voitures, poids lourds, utilitaires, bus, cars, 2-roues motorisés, trains ou bateaux.

La transition vers l'électrique et l'hybride : quels bénéfices ?

Actuellement, la France compte plus de 1,1 million de véhicules électriques ou hybrides. Le passage de la voiture thermique à l'électrique représente **2 à 5 fois moins d'émissions de gaz à effet de serre**.

Sur l'ensemble de leur cycle de vie, les voitures électriques émettent environ 70 gCO2e/km, contre 220 gCO2e/km pour les modèles thermiques. Cette réduction n'est pas limitée à la France; dans presque tous les pays, les véhicules électriques sont plus avantageux d'un point de vue écologique, et cet avantage s'accroîtra au fur et à mesure de la décarbonation du mix énergétique.

Production des véhicules électriques : un enjeu à considérer

Il est vrai que la production de véhicules électriques génère environ 50 % de CO2 de plus que celle des véhicules thermiques.

L'avantage de ce type de véhicule réside donc dans son usage et particulièrement en France où l'électricité est décarbonée.

On peut cependant compter sur les innovations en matière de batteries, notamment celles sans lithium, plus faciles à recycler et moins polluantes et qui sont prometteuses.

Quel type de véhicule électrique privilégier ?

Pour une mobilité durable, il est recommandé de choisir des véhicules adaptés aux usages quotidiens.

Les véhicules électriques ou à hydrogène produits localement sont également à privilégier.

Cependant, il est essentiel de rappeler que la voiture individuelle ne doit pas représenter l'avenir de la mobilité.

Nous devons **encourager l'utilisation de moyens de transport collectifs** comme le train, le covoiturage, et l'autopartage sur de longues distances, et promouvoir la marche et le vélo pour les trajets plus courts.

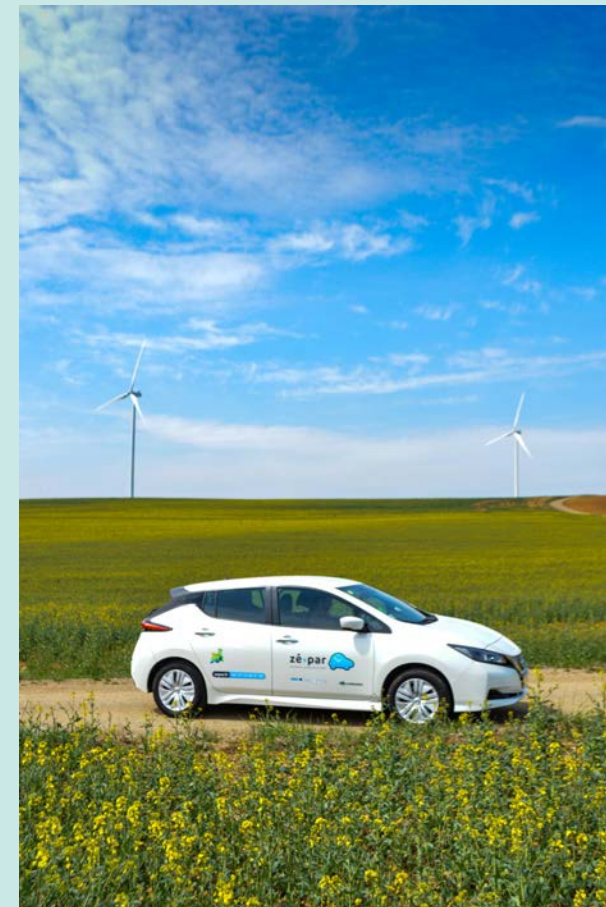

CPH - IUT : synergie locale au cœur de la transition

Durant le premier semestre 2023, la CPH a eu le plaisir d'accueillir deux étudiantes en stage. **Rima, étudiante de l'IUT de Longwy** en Licence professionnelle parcours bâtiments durables, mobilité soutenable, a travaillé sur la création d'une infrastructure de production d'hydrogène vert par électrolyse de l'eau. L'électrolyseur, technologie AEM (nouvelle technologie innovante) pourrait être alimenté par une éolienne du **parc de Bréhain-la-Ville** permettant une production décarbonée et locale de l'énergie. La production d'H2 serait utilisée pour la mobilité territoriale lourde et légère.

Pour compléter l'approche technique, **Seher,**

étudiante en Master 2 économie et finance a travaillé sur la faisabilité économique du projet et l'acceptabilité de cette nouvelle offre de déplacements.

La mobilité territoriale à partir du vecteur énergétique hydrogène est un sujet nouveau qui **nécessite une expertise pluridisciplinaire**. Les technologies sont encore parfois onéreuses mais il est urgent de décarboner le transport qui représente en France plus de 30% des émissions de CO2.

Afin de compléter les travaux des deux étudiantes, la collaboration se poursuit en 2023-2024.



Nous recrutons

1 Chargé(e) de développement et d'attractivité territorial h/f

1 Maître-Nageur Sauveteur h/f

1 BNSSA h/f

1 Responsable Urbanisme h/f

Consultez les offres territoriales sur <https://www.emploi-territorial.fr/>



Vous avez comme projet de rejoindre une équipe qui s'investit au quotidien pour le territoire par des projets modernes et d'envergure ?

Postulez auprès de notre collectivité à :

Taille humaine avec près de 40 agents

Métiers et compétences variés

Forte identité tournée vers la transition énergétique et écologique

Politiques et actions au bénéfice de 23 800 habitants et de 25 communes



La piscine intercommunale Daniel Mayer, située sur l'ancien carreau de la Mine de Landres, devrait réouvrir prochainement. Les travaux sont en phase de finalisation.

Informations pratiques

Périscolaires	Téléphone	E-mail
Audun-le-Roman	09 53 57 04 95 06 78 05 65 92	j.douguedroit@francas54.org
Crusnes	06 84 16 62 29	c.nowak@francas54.org
Errouville/Serrouville	06 78 05 94 78	a.mengual@francas54.org
Joudreville	03 82 21 77 77 07 82 24 79 22	familles@alpj-grandirensemble.fr
Landres	03 82 22 14 65	periscolaire.landres@orange.fr
Mont-Bonvillers	06 78 10 34 62	e.labiau@francas54.org
Trieux	09 50 19 30 57 06 73 31 65 11	periscolaire-trieux@outlook.fr

Structure	Téléphone	E-mail
CTJEP Activ' Jeunes	07 63 19 50 30	r.pailot@francas54.org
Multi-accueil « Il était une fois » Audun-le-Roman	09 67 44 18 02	pays.audunois.creche@orange.fr

Communauté de Communes Cœur du Pays-Haut	Téléphone	E-mail
Siège : 71 route Briey 54560 Audun-le-Roman Bureau administratif : 1 Rue du Colonel Fabien 54490 Piennes	03 82 21 59 00 03 82 21 73 11	secretariat@coeurdupayshaut.fr
Service Urbanisme CPH 1 Rue du Colonel Fabien 54490 Piennes	03 82 21 73 11	secretariat@coeurdupayshaut.fr
Relais Petite Enfance MAISON DE L'ENFANCE 2, rue du 9 septembre 54560 Audun-le-Roman	09 67 42 49 23	relais@coeurdupayshaut.fr a.gummel@francas54.org
Piscine (en cours de travaux)	03 82 20 51 29	piscine@coeurdupayshaut.fr
Projet Petite Ville de Demain Boulogny Piennes	03 29 87 93 08 03 82 21 93 43	pvd.boulogny@orange.fr katia.leborgne@mairie-piennes.com
Conseiller numérique Maison des Transitions Rue Gino Raimondi 54490 Piennes	03 82 21 21 12	conseiller.numerique@coeurdupayshaut.fr
Coordination seniors	07 55 60 03 76 03 82 21 17 82	coord.seniors@coeurdupayshaut.fr

Merci à tous ceux qui ont participé à l'élaboration de ce numéro.

Journal édité par la
Communauté de Communes Cœur du Pays-Haut

Directeur de publication : Daniel Matergia

N° ISSN 2968-5710

Tirage 11 000 exemplaires

Imprim'Vert sur papier certifié PEFC



Communauté de Communes
Cœur du Pays-Haut

71 route Briey - 54560 Audun-le-Roman
Tél. 03 82 21 59 00

coeurdupayshaut.fr
comcomcoeurdupayshaut

